本報創刊於中華民國二十二年　【本埠版】
澳門政府承認為刊登法律廣告有效刊物

大眾報

復刊第五〇〇〇
TAI CHUNG PO
(DIARIO PARA TODOS)
Largo Senado, Ritz Mansion
TEL. 2421
社長：蔡凌霜
督印人：施能度　衛京大學法科學士
股東：大眾報業公司
社址：議事亭前地利斯大廈
電話：二四一二式
承印：發務印公司
地址：白眼塘橫街廿五號

共軍三路進迫新防線
杭州局勢瀕危
西北十五里瓶窰已易守
眞義放棄嘉興情況不明

（路透社上海卅日電）共軍分三部南下進迫長江南一百二十五里之國軍新防線．使若干重要城市之居民．紛紛逃難．共軍三個軍約五十萬人渡過長江．於一週末內遭遇到主力戰鬥．佔領華中估計約五萬平方里之廣濶地區．據共方消息稱．本週內軍事．長江南岸國軍八份之七已被包圍．但據此間消息．最少有百份之二國軍．業經透出共軍之包圍．

（路透社上海卅日電）據軍事觀察家今日宣稱．共軍暫時繞過上海．係等候進攻五百里長之國軍新防線之戰事發展．國軍是否迎擊前進之共軍．抑作戰畧之撤退．再深退入華南．據最後之消息稱．一部共軍已抵達距杭州僅二十里之地點．杭州市內各之商業．已告停頓、民衆團體現進行向州東一百里之寧波撤退．第二部共軍．威脅國軍新防線之中部地帶．第三部共軍在九江沿南潯鐵路南下江西．南昌市民撤退．現已在進行中．

（合衆社上海卅日電）據杭州長途電話消息稱．杭州城郊附近之國軍．已全部撤入城內．顯示此鐵路重鎮及上海後門之杭州將實行放棄．據杭州東南日報編輯消息稱．共軍已抵達瓶窰．該地在杭州北僅十五里．係保衛杭州最後之防線．國軍現已退入城內．杭州附近已無大戰．現目有更多之國軍．紛紛渡過錢塘江向南撤去．

杭郊國軍撤入城內 附近迄無大戰發生

（合衆社上海卅日電）警備部宣佈．共軍數千人今日抵達崑山西六里之地點．據軍事當局及一般人士之意見．認為共軍以減少軍事之壓力．上海之局勢已和緩．崑山市仍平靜．今日仍可與警備部通話．保持聯繫．但本社在過去三日內．已無法與崑山通電話．

（合衆社上海卅日電）據有六十萬人口之杭州市．局勢趨嚴重．共黨迅速推進．已逼近杭州西北僅十五哩．武康與餘杭間之瓶窰．

（合衆社上海卅日電）警備司令部繼續增强市西北之防禦工事．並重申上海作戰到底之決心．警備部承認崑山西八里之眞義．業經陷於共手．共軍進攻崑山四圍．常熟業被共軍佔領．現目所獲得之消息．共軍並未侵入更逼近上海．現共軍距離上海兩地點．一在三十里．一在四十里．據觀察家指出．共軍進攻上海之戰畧．係將西南北三面包圍後．始單方面互接進攻上海．

（合衆社上海卅日電）共軍今日以炮隊向上海進攻．但被國軍暫阻遏于上海西卅里崑山附近地區．據觀察家指出．共軍停滯於崑山．可能為等候充份之援軍開到後．始向上海城郊壓迫．

傳共軍已佔領崑山 滬市局勢外弛內緊

（合衆社上海卅日電）今晨共軍試行進攻上海之外防禦圈．而國軍亦開始作抵抗．逆料此種抵抗．將不能阻止共軍之逐漸向東．現下東攻勢中之主要目標．全未證實之消息稱．上海南方之嘉興已落共軍之手中．西北方上海與蘇州之間之崐山與眞義．亦被共軍佔領．對於此等發展．今晨尚未有官方之公佈．今晨報章僅刊昨日下午中央社所發表之官方消息．此等消息大都均比眞正之開展遲十八至廿四小時．昨日下午杭州西北三十五哩武康之棄守．已由本社昨晚由杭州之電話証實．故國軍之努力以阻共軍進攻．已無甚成功．若杭州未陷．當無可疑．逆料今日當可陷落．傳國軍已放棄比武康距近十哩之德清．但共軍是否已佔領該城市．則尚未悉．相信即共黨進入．亦係游擊隊而已．殊非由南潯湖南下昨日在嘉興西北會師之共黨正規軍也．上海與蘇州間共軍之確實陣地．尚未指出．相信彼等已於今晨佔有崐山．現亦未有證明之迹象謂指定防衛本市之軍隊已作積極準備．亦未有象徵謂全市表面之鎮靜已受騷擾也．

共黨電台對消息之緘默．一如政府之軍事當局．至於共黨之是否欲在今日之勞動節同時進攻上海．以期獲得此世界第四最大之城市．則正係注意共黨行為之小節者所注意之一個角度．

英美續與中共接觸 英方圖建立「友好關係」 對國府仍保持正常外交

（路透社倫敦廿九日電）英政府發言人本日稱．英政府將繼續努力．與中國中共當局接觸．惟此等接觸．不能稱為「外交」關係．詢以所欲建立的是何種關係．該發言人答道．「我們希望是友好的關係」．南京英大使館．仍由施諦文大使主持．仍不知與何方接觸．迄今南京尚未有一中共中央政府．並謂華北中共區英領事館官員．倘未能與中共當局聯絡．

並謂英國繼續與仍為國民黨政府所承認的中國政府維持外交關係．惟目前中國政府何在．不甚明瞭．一部分官員似在上海．一部分官員則在廣州．如中國政府則在廣州再行結集．則該處有一南京英大使館參贊阿希爾主持之大使館辦事處在．柯氏于數月前中國政府遷至廣州時遷至該處．其後中國政府又遷回南京．柯氏仍留該處．

（法新社華盛頓廿九日電）據美國務院發言人稱．美政府期望與中共當局接觸．並指明此非承認中共政權之謂．最近美英兩國對于應否在中共控制區維持領事館．交換意見．據悉．兩國均認為此乃適當途徑．英外交部發言人謂英國正圖與中共政府成立友好關係．美國務院發言人本日亦發表上項聲明．

（法新社倫敦廿九日電）此間消息靈通人士宣稱．英美可能承認毛澤東政權問題．刻在倫敦華盛頓最高級方面考慮討論．惟又謂目前英國外交之目的．為與中共當局接觸．並希望此項接觸將為友好的外交代表．英在華北之外交代表．刻尚未能與中共當局接觸．英大使施諦文已說服英外相謂國．

白崇禧自漢抵穗 强調服從中央 稱兩湖情況無大變化

（中央社穗卅日電）白崇禧廿九日晚自漢抵穗．曾謁何院長應欽．卅日晨并訪問穗中各首長．會談．薛岳等．白氏對記者稱．兩湖情況無大變化．白氏定一日飛桂．並且表示團結一致．服從中央．擁護李代總統．

中共廣播 攻佔上海 尚有所待

（路透社上海卅日電）共黨電台最近廣播稱．由於經濟與其他計劃關係．人民解放軍未能立刻解放上海．深致歉意．此間人士認為共軍將採取包圍上海戰畧．故迅速迫進．使上海不戰而易手．故相信上海有相當之時期平靜無戰事．

對英艦被轟炸事件 英輿論意見不一 多數認為英國要負責

（法新社倫敦卅日電）本週英國政治評論週刊稱．下星期英艦事件提出下院討論時．英政府將面臨困難之工作．並將受到大多數議員之指責．大多數週刊均認為長江英艦事件．英政府應負責．該週刊並指出毛澤東政策之困難在于其既擬有馬克思計劃．又須取得資產階級支持．外交方面．既採取親蘇政策．又欲取得美國財政援助．欲與莫斯科不致破裂．其與莫斯科的關係．殊非人類天才所能辦得通云．

民黨政府在華南潰中．一部份官員在上海．一部份則在廣州．本社記者詢以英國將維持與國民黨政府之關係否．一英官員答曰．然．惟問道「中國政府在那裡」．傳英外相貝文欲與中共建立外交關係．其動機似有三項．㈠解決「紫水晶號」英艦事件．㈡與毛澤東成立暫時協定．以期保護英在華北之權益．㈢希望取得王牌．以備國民黨軍隊完全失敗時提出．使英解決此等問題．英政府暫取「觀望」政策．視華南戰局發展情形而定．且國民黨軍完全失敗．英美政府將圖加強貝文一再企圖援至中共方面的橋樑．

上海台南 空航停閉

（中央社台南卅日電）據此間中航及央航公司消息．台南上海航線．業已暫停．該公司將增闢台南至福州直達航班．南平南各線班機．已在計劃．全部更動．

美報說上海如被佔 是西方國家丟臉事

（合衆社紐約廿九日電）華盛頓時報今日於社論中稱．上海之失陷．將為共產主義歷史中之一最重大勝利．且為珍珠港及星嘉坡兩役之後西方國家之一最大挫敗．而中國每一個人民生命之損失．上海之失陷．為西方國家之一項面子之喪失．

滬地下人員積極活動 當局昨繼續逮捕學生

（合衆社上海卅日電）滬市當局．今日將地下工作發展共黨之學生．予以逮捕．或驅逐出境．各學生因三年來不斷作出示威抗議．及向人民發出呼籲．為當地政府苦腦之源泉．學生左翼份子活動．今日鼓動勞工．以響應共軍之攻勢．出版之「學生日報」．係秘密出版．由學生同盟將此種報紙分發．據可靠消息．在此數日內．被捕之學生．大部份係交通大學之學生．達二百名．據悉上海地下工作人員雖積極活動．上海之表面上生活．一如平常．若干人士相信共軍將短期開入上海．並不感憂慮．市內戲院．舞廳．酒吧．娛樂場所．均告客滿．各市民反急於尋樂．凡等均多以美元或銀元支付．此緊張關頭．

國民黨中央執委會 發表時局宣言

（中央社穗卅日電）中國國民黨中央執行委員會．卅日發表宣言．反對中國共產黨赤化中國擾亂世界和平．茲錄宣言全文於下．本年元旦．蔣總統為期衆戰銷兵曾發表文告．向中國共產黨提出結束戰事．舉行和談．并申述共主張．在只求團體不至變更憲政．不致推罰人民自由生活．與國家軍隊得有保障．則個人進退．唯以國民之公意是從．旋于一月廿一日毅然引身先退．依據憲法．以李代總統行總統職權．以促成和議之進行．李代總統代行總統職權以後．即以極端忍辱之苦心．從事於和談途徑之覓取．行政院長．原提棄充榮與平等之和平．以共主張不充份談後．亦不惜毅然辭職．冀和談之軍勉可打開．盪後．何應欽將軍受命出組新閣．協動李代總統．繼續為促成和平而努力．卒賴與論督促．始於四月一日獲致雙方代表在北平開始和談．本黨順應民情．不惜任何犧牲．以達成和平之誠意．當為天下所共見．本黨對和談主張及決議原則五項．曾於四月十八日正式發表．認為今日國是．發端在於此原．冀中共能加接納．彼此平心協商．建立永久和平．以慰國民喁喁之望．不意中共始終迷信武力．絕未放棄其以陰謀武力劫奪政權之野心．當我政府代表抵平之後．卅一日提出其最後通牒式之所謂國內和平協定．其內容之八條二十四款．直無異將先烈艱難締造之中華民國．為殘酷無情之處分．根本違背和談協議之精神．業經李代總統何院長正式拒絕．同時本黨中央亦經四月二十日發表聲明．本黨絕不能接受此類滅國條件之協定．仍望中共憬然悔悟．雙方下令停戰．再為從長之計議．本黨為國家為人民而忍辱犧牲之苦心．亦當為天下所共諒．乃中共于獲知我政府拒簽此無理協議之後．即悍然不顧一切．於四月廿一日發動．軍隊繼續侵略．强行渡江．企圖席捲江南．征服全國．政府為重新部署防線．作長期抵抗．乃不獲已．……

滬工人紛要求 改善待遇 倘資方不能圓滿答覆 上海將廣泛發生暴動

（合衆社上海卅日電）據中央銀行消息．一萬四千所工廠．由於經濟影響．須有以渡過此緊急關頭．各工人均要求資方．今日紛紛向資方要求．倘資方不能圓滿答覆．上海將廣泛發生暴動．上海之工人今日下午已達最高潮．工會委員會宣佈工薪依照生活指數發給．以銀元支付薪金．

銀圓券在港印刷 面額暫分為三種 金融界表示仍難轉好運

（香港特訊）本港金融界消息．由於金圓券不斷貶值．且已停止流通．過去所傳之銀圓券已在本港印刷．目前此類銀元券．將分一元．五元．十元三種．其樣與過去金圓券不同．中有帆船圖．背面刻有花紋．上邊有英文字體 Central Bank of China．下邊有一行英文字體為 Silver Dollar．四角皆有．

滬金券已瀕總崩潰 鈔荒嚴重短欠二萬億元 銀元暴漲又創最高紀錄

（路透社上海卅日電）金圓券今日已崩潰．美鈔一元兌七百餘萬元．銀元一枚兌一千五百萬元．

美蘇開始談判 解除柏林封鎖

（合衆社弗拉辛卅日電）美國出席聯合國代表蘇代表將于本日在紐．

英艦被轟 死傷人數

（路透社倫敦卅日電）英海軍部今夜發表「紫水晶號」等四艘英艦在長江被轟擊之死傷人數．計死亡四十二人．傷一百十五人．

資本主義國家 面臨經濟恐慌

今日五一勞動節 工商界組織互助自衛團 滬人關懷今日治安問題

（合衆社上海廿日電）上海人士對明日五一之勞動節．正式上海之治安與秩序甚感憂慮．共軍雖距離上海三十五里．但由於金圓券之暴跌．故對於勞工．各工廠及工商界．已組織聯合委員會．一日組織互助自衛團．以保護上海之工廠及商店．

共軍佔上海後 英美商業如何 英評論保持謹慎樂觀

（法新社倫敦卅日電）本週英國經濟學人週刊．評論中共佔領上海後英美商業．

政界人士盛傳 孔宋允助軍費 合共美金若干億元

（港訊）記者頃自穗方面獲悉．某政界人士稱．

春天已到了！ 一對情人停車路軌上 交通受阻却不算犯罪

（法新社紐約廿九日電）一對情人．

宏利車行
澳門新馬路一百〇四號
電話：六七六·八八八

THE HERCULES CYCLE & MOTOR CO LTD
BRITANNIA WKS BIRMINGHAM
ENGLAND

克加路
名廠單車
飲譽全球
單車之皇
堅固耐用
保証原庄

往悅城龍母進香
即日開始在本公司訂購客票
鉄農五初開　定曆月六行
利航船務公司啓
泊：第廿七號碼頭（即南京戲院對面）
電話：八四四
四輪船　利利　利德　利雄　利英　銀河
悅城龍母　進香佳音

大利咖啡室
大刷擴飲部　加新充冰●
咖啡最靚　香濃可口　醒腦提神　每杯毫半
中西餅食　暑天凍品　配製得宜　一毫起碼
風扇充足　地方涼爽　炎夏飲冰　無以上之
靚柯華田　每杯二毫　益體養顏　老少咸宜
附設●桌球室●
取費特廉　適應大衆　好此道者　盍興乎來

好介紹

伙夫走卒之流，不下二十餘人。……同居中有蕭仁作……芳姑……

[illegible]

工廠附近，自食其力。郭小芳姑娘，傭工於酒家，……

[illegible]

大眾詩鈔

能思四首云云「四詞」……

未夏，作暑，不寐。試和羽公拇指石歌並就正紫垣詞長。陳堅手

[illegible]

十八案：桶屍案

危言恫嚇 (七)

杜克芬之牙醫，亦證明死者……

[illegible]

一夫多妻

我國的多妻制度，……

[illegible]

十月懷胎

[illegible]

預兆可信嗎

認爲迷信却不盡然　因它都有很好警告

[illegible]

噴飯集

死人留名

[illegible]

十七。有人郵寄鑽戒給探長

當天晚上，雲探長……

[illegible]

愛情菜單

[illegible]

十。美人恩意不尋常

他倆同到家裏，已是九時後……

[illegible]

社會中篇　毒蛇奇冤

兒　萃

蛇遺中毒 兇案大明

[illegible]

愛兒返家　猝然斃命

[illegible]

水陸交通表

港澳客貨輪

永興、劍門：澳開上午十時卅分，港開下午二時半。
武穴、廣東：澳開下午三時，港開半夜三時。
廣西、江不：澳開下午十時，港開半夜二時。
泰安、佛山：澳開下午三時，港開半夜一時。

省澳線輪渡（今日開出）

江澳線（今日開出）

新金山：下午三時半
利雄：下午三時卅分

岐澳線（今日開出）

常安渡：上午七時三十分
振興渡：上午八時二十分

乾霧線（今日開出）

順發渡：上午七時四十五分
鉅源渡：上午八時正
安南渡：上午八時十分
大同渡：上午八時卅分

三埠綫（今日開出）

乾安渡：上午八時四十分

岐關長途車（一律夏令鐘開行）

利商電船：一日上午八時半
利商輪渡每日下午四時自澳開出・新同記

岐澳直通車每隔一小時開車一班，尾車下午五時四十五分……頭車上午七時正，尾車下午四時正。往三鄉車……（以上每隔半小時開車一班）

中央酒店

新型傢具 富麗堂皇 空氣清新 招呼週到

寶大行

特價 老牌子參茸國藥專家

柯麟醫師

（診症時間）每日下午十二時至三時
（醫務所地址）板樟堂前十號
（電話）醫務所二九四七寓所：弍七九四

招達和 男蘭臯

精醫瘡科雜症
醫所白馬行三號A

益群肥仔水

嬰兒常服 强壯活潑
省港澳益群藥房製 澳門新馬路十三號

美國樓

冷熱飲品 西菜西餅 散餐常備
營業由上午九時起至下午十二時半
電話五八六

三可飱室

名　焗骨飯一元　咖喱腩三毫

昌興辦館

荷蘭三象牌啤酒 新到中外馳名 清香美味

劉容記

電器行 新到卅四馬力三綫電壓打 電器工程材料
電壓200 350 VOLTZ 旋轉數720 R.P.M.
新到一百二十五活 三線交流 發電機可供一百五十枝十六光燈之用 諸君光顧或租賃請到（十月初五街二百號）面議可也
電話二五二八

得來茶室

点心好 茶葉靚 招呼妥 價錢平
名廚主政 晚飯小酌 美味可口
電話：三八二號

六國飯店

歡迎夏令來臨 展開口福戰！
本店爲滿足諸君口福起見，特將茶價改訂由分半毛一毛一毛半至於粉麵酒菜飯品加重原料，取價最廉，敬請玉趾光臨，自當招呼妥當

平靚抵食菜
（五元三味）龍川斧菜胆 生炸肥子鷄 腰花靚王鱿
（三元六四味）陳皮大鴨 蠔油焗鷄 五柳石斑塊 煎芙蓉瑤柱
大鷄三味每只沽五元
十月初五街 電話八四七 二五七四

又成公司

順利廠 發財廠
南昌鴿票 廠白彩 懸彩十萬

伍期齡 女醫學士

統理男婦兒內外全科
（醫務所）龍嵩街口弍號E號

疑瘋毒症 良方贈送

不論開後傳染，或係花柳毒……

大豐銀號

新馬路九十號
買賣找換 電匯兌信
電話弍柒零九 弍七捌零

還童素片

澳門代理處 新馬路捷聲大藥行
還童素片啓事
美國科利大藥廠出品之還童素片，自特價犧牲以來，各界人士均廣爲採用，因其功效確實，有提神醒腦，補血補腎，保持青春之偉效，怡由於來貨價漲，特價犧牲已屆期滿，原擬停止，以維血本，茲爲酬謝顧客起見，展期至本月底止，仍照五折優待。自五月一日起，本外埠一律增價二成，即照原價六折，敬希惠顧諸君，及各地代理分銷處，斯爲厚幸。
省港澳各大藥房均有代售
（功效）精神疲倦，臨身實男女可服，真係妙而黃肌瘦，醫得好，神經衰弱，幾服消補血補腎，最有效，增加體力，樂陶陶倘能長服還童素，保你青春永不老
包裝：每管十二片　定價：葡幣二元　用法：每次一至二片　時價：五折犧牲

肉桂包

香港九龍彌敦道四五四 歡喜果……每樽三元
澳門河邊新街八十三號 跌打丸……每個三元 舊膏葯……每兩二元

陶懿生

女國醫
專醫男婦兒內外全科
醫寓下環小市街長春堂

X光鏡 驗肺

肺病有治
招蘭昌醫師
（診症時間）上午十時至十二時 下午三時至五時
（醫務所）澳門板樟堂街十六號二樓
電話二九九

補習英文

茲有留學美國專修英文文學並有十餘年教學經驗之教師彭式庚先生日夜教授各級英文，有志研習者可隨時至荷蘭園正街四十三號二樓報名

請飲詒厰齋參茸固本酒

同善堂藥局啓事

本堂藥局，服務忠誠，專賣好藥，正當特徵，犀角羚羊，熊膽參茸，飲片鮮明，價錢公道，遐邇知名，童叟無欺，責任是膺，諸尊光顧，極表歡迎。（庇山耶街六拾號）
同善堂藥局謹啓

鏡湖醫院慈善會鳴謝捐款

梁貴勝一百元　萬容生五十元　李如楷一十三九毫上海聯保公司五十七元　徐保仲二十元　李七占九十五元　張納二十五元周先生十一元五毫永安保險公司四十四元　李曾身四十五元八毫鄭伯彤二十二元七毫聯興社二百五十元　八毫上海聯保公司六元八毫　黃冠華二十元　黃鑑堂四十五元（以上均澳幣）何東爵士捐款一千元　李如楷一十元　聚興行二百元　澳督撥一百五十元零八毫（以上均葡幣）祥信金鋪一百五十元　朱麟堂五十元　黎耀福一十元（以上均港幣）
中華民國卅八年四月十二日

澳門工務專理局佈告

爲佈告事，按照一九一二年七月二十日國令批准澳門私家建築衛生章程第七條之規定，即座落風順堂坊吉地數段之業主知悉，限自本佈告公佈之日起六個月內應將擬建築屋宇圖則交本局辦公室審核，如逾期不交圖則或經交圖則而不依規定明限開始興建者，本局即將該地按照現行法例規定承購作爲公共建築之用，該地數段之表冊存在本局測量及登記科內，任人查閱，合行佈告，仰各知照，此佈。
局長畢士達
一九四九年四月十四日

頂受聲明

本號坐落水坑尾六十一至六十三號中國麵飽公司各舖位，像私裝修，電燈電話，水喉招牌，字號等一概讓與中國麵飽公司，由葉瑞祺，陳寶山，鮑抗三君承受，訂明於西曆一九四九年五月弍日交易清楚，一切華洋轇轕，未清債項等情，請於交易前向舊人理妥，一經交易後，概與承頂人無涉，並由承受人照常營業，特此登報聲明，以免後論。
出頂人 楊少琪 周元
承頂人 葉瑞祺 陳寶山 鮑抗
會同 中國麵飽公司經理 曾基 曾耀泉 同啓
一九四九年四月廿九日

施能度大律師遷寫字樓啓事

本律師現遷往龍嵩街二號（C字）即崇德醫院對面前朱耀生律師樓
中華民國卅八年四月廿五日

法律廣告欄

凡意登法律廣告，須先在原稿蓋章

本報啓事

本報職員周嘉賢已於一日前離職，嗣後該員在外一切行動與本報無涉，特此登報聲明
大衆報啟

利宵場上 港陸軍曲棍隊 今日戰澳選手

澳督今天蒞場行開球禮 是善慈賽門券一律一元

客軍是港聯賽亞軍澳隊也是了不得

執筆敘稿之時•猶是一片春風春雨•今天會不就停止呢•祇得問句天•算一算•今天是五一•也是星期日•翻開了球國日曆•足球節目•跑狗場今天本來有一場澳門杯複賽•電燈因故•臨時扯白旗•蓮峯場今天乃放影西線無戰事•

球迷們•你別慌•這一回是塞翁失馬•失諸足球•得諸曲棍•今天塔石的利宵場•有一幕精彩絕倫的港澳曲棍大會戰•由港陸軍對抗澳曲棍球會•兩路大軍•名氣的是非凡•港陸軍是今年度香港曲棍聯賽的亞軍•最近與港冠軍隊西洋會以二比二打和•其犀利處由此可見•至澳門曲棍球會•也是一枝呱呱叫的隊伍•歷次外隊來澳•多被其殺得片甲不留•其醒目之處•不必多講•曲棍球迷•多已瞭然•無待記者多費筆墨介了•這一幕戰事•當然精彩•可無疑議了•但是•今天進場•要收門券•一律收一元•收入所得•全部移作慈善之用•今天澳督也蒞場行開球禮•開球的時間是下午五時半•

（澳曲棍隊陣容）

亞媽打　巴士度　費利喇　羅洪柏　費祖韓　羅渣　亞靈治　佐芝　宴烈打　殷利志基

善慈足球賽 港陸軍足球隊 明日戰澳軍聯

澳軍聯以海陸軍為主輔以施利華等 港陸軍列聯賽第四名為最強之外隊

香港陸軍足球及曲棍球準於今日抵澳•今日先以曲棍球出鬥澳曲棍球隊•明日下午五時半•足球隊鬥本澳陸軍聯隊•假蓮峯場舉行•門券分五毫•一元兩種•收入所得•撥入葡光職業學校用作經費•屆時由澳督柯維納主持開球禮•其隆重之情•可見一斑•

查客軍陸軍隊實力端的雄厚•對本屆香港聯賽是一隊極有希望之師•門將晏那臣•中衛韋特羅•奇歷乞•右羅布朗•左輔馬士甸•均為歷次代表港聯之人物•尤以右羅布朗之遠射•極富威脅性•

至於本澳陸軍聯隊•純以現在參加足球總會主辦之杯賽之海軍陸軍隊為主•配以施利華及官也•及新調來之幾員陸軍好手•實力殊頗不弱•足可與客隊分庭抗禮•又軍聯主將路勞及亞告些地因病•不能參加•但照選出之陣容•亦可算不弱•

是次選材由上屆足球總會委員馬沙度負責選出•球証由啤利喇担任•茲將雙方陣容錄后•

（澳陸軍聯隊）[illegible]

（港陸軍隊）[illegible]

世運會委會通過 准日德參加競賽

蘇聯始終未覆函參加

（合衆社羅馬廿九日電）奧林比克世界運動會委員會•本日通過准許德日二國恢復參加競賽•據該委員會主席梅亞答覆記者詢問時披露•他曾爲了十封信給蘇聯當局•問他們是否願意參加未來的世界運動會•但從未接到一封覆信•

市情

[illegible]

華南有多少兵力？

（廣州特訊）蔣介石的幕僚說•「失了三北•還有三南」•國民黨右派和廣東的地方軍人也說•「廣東是國民黨中興的基地•」就是如此偶然的•今天華南變了中國的革命聖城•廣州也儼然是南京了•這是禍還福•盡在未來戰事發展來決定•國民黨要把華南成為反共基地•無形中是加重廣東人民的負担•最顯然的他們要整軍經武•廣東的健兒們便要一批一批的被驅到前線了•

華南余漢謀任陸軍總司令之後•便開始整軍經武了•現在已整整兩年•究竟有多少軍力呢•下面是可靠的統計和報導•

先說正規軍•西南政府時代第一集團軍的遺產•給了余漢謀•變作十二集團軍•抗戰時期•大部份被日本軍隊打塌了•勝利之後•十二集團殘部隨余漢謀調到衢州•廣東可說無軍•當時張發奎任行營主任•便感慨地說•「身為上將行營主任•只有三十衛隊是自己的」•廣東無軍•在這句話中完全暴露了出來•

後來局勢日劣•余漢謀任陸軍總司令•負責華南建軍•同時•宋子文主粵•也着實拿了一些力量來建立保安隊•廣東亦漸漸回復軍力•近半年來•整軍經武•更日夜加工進行•已編練的正規軍•計有六十二軍，六十三軍•六十五軍•六十四軍•前三個軍一向隸屬第十二集團軍•由余漢謀統領•後一個軍隸屬卅五集團軍•由李漢魂統領•抗戰結束後這四個軍均被調至長江及黃河流域作戰•並且全部改為整編師六十二軍改為青年軍六十二師•由林偉濤任師長駐守天津塘沽一帶•六十五軍改為六十五師•由李振任師長•曾轉戰大江南北•後調撥西安•歸胡宗南指揮•六十三軍陳章•六十四軍劉棟材•整編後撥歸黃伯韜兵團•徐蚌會戰之後•兩軍同時守幅淮•與共軍陳毅的兩廣縱隊作戰•廣東人打廣東人•結果同歸於盡•六十三軍軍長陳章陣亡•六十四軍軍長劉棟材率殘部突圍而出•至於六十二軍•於共軍攻入天津時解體•六十五軍已長駐陝西•而且已改編兵團•由李振任兵團司令了•現在新整編的四個軍•事實上僅保留四個軍的名字與番號而已•全部是從新編練而成的•六十二軍軍長張光瓊•駐東江一帶•六十三軍軍長容有畧•駐海南島及南路各地•六十四軍劉棟材•駐守粵北•六十五軍尚在編練中由前六十四軍的副軍長張克仁軍長•尚有最近編成一零九軍軍長鍾彬•駐北江•除了三個軍之外•倘有四個師•一五四師溫叔海•駐東江•一五三[illegible]

其次看保安隊•這是屬於省政府統轄的•目的為維持各地治安•不負前線與共軍作戰的責任•羅卓英在任時期•原有保安隊不過八團•及宋子文主粵•積極擴充[illegible]武•並且由黃伯韜兵團方面調[illegible]了一個副司令黃國樑•專責編組保安隊•在宋任之內•保安隊由原有之八團•擴編為二十團•兵力達十五萬以上•又到薛岳主粵•是時情勢已十分危殆•薛是武人•到任之後•即懸建軍靖亂為施政第一目標•薛氏埋頭苦幹了幾個月•將原有之二十個保安團•擴編為五個保安師團•兵力已超過二十萬以上•那五個保安師團•第一師師長梁漢明•副師長[illegible]

最後說到海南島[illegible]

岐縣中籃球 今日戰廣大

石岐縣立中學籃球隊乘假期之便傾師來犯•本澳亦早已安排妥序•今日下午五時正客隊第一次出師對本澳廣大隊•假南灣實大球場舉行•明日上午九時對本澳聖若瑟中學籃球隊（在仿林場）下午五時對領南（在東望洋）不收門券•歡迎各界參觀•客隊實力如何•未知真個•不敢亂道•詳細情形•今日使能洞察•茲將該隊名單錄后•

[illegible]

小球天下

昨日傾盤大雨•球場成澤國•是日良友場小球戰事•臨時終止•[illegible]

[illegible]

國際杯今晚兩場

[illegible]

香港金融

（香港卅日電訊）[illegible]

金融匯兌行情

[illegible]

今天澳門杯賽 電燈棄權 原因是球員不暇

今日下午五時半蓮峯場原有一幕澳門杯淘汰第二次複賽•[illegible]

國內金融

（中經社卅日電）本日各埠各項金融商品上午行情如下•

[illegible]

上海 華東 藥廠 特製

萬字止痛散

逢痛即止　逢熱必退　故過打針　救有止痛　容星之譽

總代理　華安藥房　各大藥房均有代售

利航船務公司各線輪船航期表•

岐澳 利航　江門 利英　澳門 利江　三埠 利德　澳門 銀河　梧州 利豐　澳門 瑞興

利航快船每日 岐澳開 晨早七時半 下午二時半 澳泊竹秀園碼頭 岐泊十二號碼頭（岐關車站對面） 票價 三元 二元

逢國曆雙日 上午九時半往江門

逢國曆單日 上午八時半往三埠

沿途接拖 快捷安全 船泊廿七號碼頭

（各線均依夏令新時間）

電話：八四四四

港澳綫 最新型華麗客船

劍門快輪

即日上午十時半往港 下午五時半來澳

票價 西餐房廿五元 唐餐房十八元 尾樓十二元 大艙九元

澳泊十一號碼頭 港泊三角碼頭 電話：二六一三

澳門總代理 南祥行 海傍街四十三號 電話：六七七號

民生實業公司啓

澳省 興記渡

客位舒適，招呼週到

票價——公倉七元 大倉五元 餐房卅元 餐樓拾元——

四月份逢雙日開下午四時往省

船泊十三號碼頭

代理處：英昌行 電話：八二六

江澳線 鉅源渡拖

航期：農曆雙日由澳開江 單日由江返澳

澳泊：廿三號錦成碼頭 江泊：釣魚台榮桑碼頭

澳門辦事處：福隆下街四十五號三樓 光大船務公司

省澳線 廣祺 利雄

國曆雙日往省 國曆單日往省

船泊廿號碼頭 下午三時半開

售票處 海傍街八十七號 電話二七〇六號

廣鴻入塢裝修

江澳 利安 結記拖渡 辦事處

逢國曆單日上午八時往江門 雙日上午八時返澳門

澳門十月初五街一百九十五號 寄棧電話：二五六八

船泊廿五號裕和碼頭 江門堤中路利達行

西醫 女醫 高輝德 專醫 婦科醫務 兒科產科所

第一診所：白馬行卅二號 第二診所：渡船街（仁安泰左鄰） 電話：二七七三

診症時間 上午九時至十二時•下午二時至四時在白馬行卅二號 下午四時至六時在渡船街二號E

李天賜牙醫院（附設） X光室：檢驗 電療室：治療 板樟堂街十號•（電話七六九）

醫生 施梅士 主理內外全科 醫務所利斯大廈二樓

診症時間 每日：下午五時至七時

現任：國家醫院手術室主任•白馬行醫院手術室主任•兼眼科主任醫生•

歷任：葡京海軍醫院解剖主任•市民醫院解剖主任•陸軍醫院醫生•熱帶病醫學院教授•安拉貫石公司醫生•

中葡政府衛生部註冊中醫師 何簡屏 擅醫 男女毒症 生蛇 頸癧 腎病

醫務所 清平直街門牌十七號

本週航期

日期	港開	澳開
星期六	下午二時半	下午三時半
星期日	上午十時	下午四時半
星期一	上午七時半	上午八時半

港澳客機

票價：由澳往港 葡幣卅元 由港來澳 港幣卅元

代理處：英昌行 電話：八二六

澳門國際酒店右隣 新馬路利爲旅酒店 電話：〇七三 航空運輸公司啓

外科聖藥 維爾膚 Sulfoderma

各藥行均有代售

（主治一切皮膚病，損傷爛肉）（濕疹爛頭胎毒，湯火傷等症）

維爾膚是用磺胺化合物與維生素甲種，及乙種，與煤焦結晶體等化膿殺菌特效藥配製而成，對於化膿殺菌力甚強，故治各種皮膚病，用之均奏靈效，維爾膚實爲現代皮膚病之特效良藥

便民房監製 創辦十餘年•藥房大 地址澳門議事亭前

鳴謝陳永福藥局送我紅腫眼痛水

弟患紅腫眼痛流淚起點幸蒙陳永福藥局送藥治療全愈惟無以報謹此鳴謝弟張德成恭頌 前後街十號二樓

鳴謝陳永福藥局送我包皮腫爛膏

弟患包皮腫爛數月幸蒙陳永福藥局送藥治療全愈感激之餘特此登報鳴謝弟鄒炳森頌 前後街十號二樓

美國女醫博士李冰魂 專醫 婦科兒科

診症時間上午九時—十二時 下午二時—六時 地址大堂街十二號

徐淞醫師 林清輝女醫師 擅治 肺癆肺炎產科兒科婦科新法脫痔

（醫務所）板樟堂街十一號

女西醫 黃文翰 專醫 婦兒產科

醫務所 板樟堂街十九號二樓

西醫 盧榮向 內外全科

診所：議事亭利斯大廈 電話二七七一 時間：上午九時半至十二時半 下午二時半至五時半

住宅：二龍喉四十九號 電話五四六

巴雅拔大醫生

本診所將於四月十八號開始診症

（由板樟堂巷上）診症所：議事亭前地二十四號二樓 寓所：塔石街二號 寓所電話：弍三壹六

專理兒科新法促進兒童發育與增加兒童體力•專門研究兒童營養方法與飲食衛生•專治當地兒童流行疾病•調護胎兒•

傅齡西 醫學博士

曾在歐洲行醫多年經驗豐富現任山頂國家醫院醫師及白馬行仁慈堂醫院醫師

統理內外全科 擅醫小兒各症

（診所）十月初五街一九六號二樓 （時間）每日下午四時至六時

石屎樓全層出賃

地點適中有三房二廳 浴室衛生具全•大堂街十二號A李冰魂醫所知租

東亞大酒店

大房間通爽 租值相宜 八樓酒菜 議會禮堂 花筵雀局 舖陳華麗 大小筵席 盡善盡美

遺失啓事

茲有敝公司第十號抄票員蔡光遺失職業証章一本 茲特聲明作廢 現已另行發給該職員新証章 特此公佈

澳門電燈公司啓

鴻昌隆 傢俬 夾萬 建築 裝飾 廠

特運到大批英國貨

英國鋼鐵椅每張八元 彈弓鉄床每張廿元 堅固保險鉄夾萬 每個港紙六十五元

舖在三巴門八號 電話二七八二

中澳兩地治安首長 昨午在澳叙會

甄谷芳昨來澳訪鮑立德 此後兩地治安密切聯絡

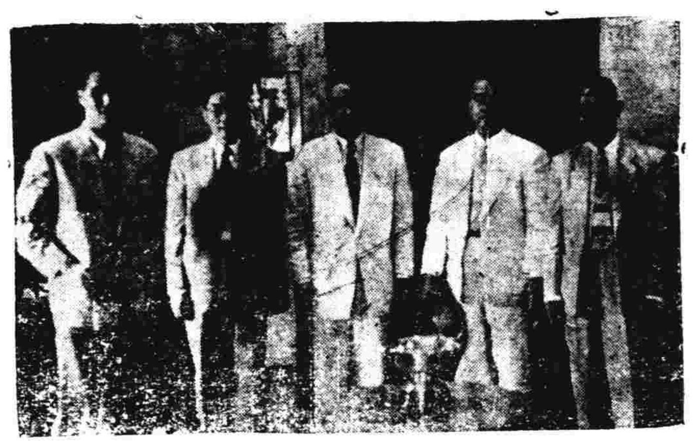

中山警察局長甄谷芳訪晤澳門警察局長鮑立德于本澳警局內留影

一、羅比士 二、陳以志 三、鮑立德 四、甄谷芳 五、吳漢輝

（特訊）本澳與中山．位置相連．關係密切．中山旅澳僑胞．爲數亦至最多．其環境與呼應上．更自有其連鎖性之偉大作用．此一種行政．治安．經濟上之觀感．中澳兩地人士．信均有同樣之感覺．中山縣治安．行政措施．其負責人選．即爲月前有新陣容發表．現任警局長甄谷芳氏．以中山縣第一科（軍事科）長材．出長縣屬治安重責．此一個非常之人選．措施．中山當局亦有更顯明之透視．安．爲應非常之變局．有以軍事人選．出長治安．行政之必要．中山新任警察局長甄穀芳氏．以多年主持縣屬七戰區支部治安以還．社會秩序．更見良好．刑警隊長吳漢輝（金）之游擊資格．協助邑中治安．更爲中山人士所表示快感者．在善政睦鄰之施政下．甄局長認爲本澳治安當局．歷歷有非常之表現．中澳兩地．其治安首長．有項加以密切聯絡之必要．以使中山縣屬之密佈警探網羅．有異常改獲之措施外．復使澳中政．下．更進一步聯絡之必要．甄局長谷芳乃決定提前（廿九）日游澳．下榻於國際酒店八樓．（卅）日正午十二時．作游任後首次之非官式拜會本澳治安首長．警察局長鮑立德氏．鮑氏此行．並聯同現任刑警隊長吳漢輝．（金）由中山游澳．首由中山縣駐澳辦事處專員陳以志．首先透示此一個拜會鮑立德局長之消息．以取得預期聯絡之收效．游澳後即首先拜訪我外交部駐澳專員郭則范．即於昨（卅）日正午十二時．與本澳警察局長鮑立德作治安上之拜會．鮑局長並表示謂．以最親切之誠意．對甄局長等蒞臨．表示無限之歡迎與快感．本人因公務繁忙．未刻抽身前往中山拜會．今日更承甄局長設筵款待．「中山與澳門．位置毗連．兩地之治安行政措施．均有呼應上之密切關係．須作更進一步聯絡之必要」．對此後兩地之治安聯絡．同樣有認爲．本報記者於昨晚走訪中山刑警隊長吳漢輝．據談．中山治安．最近更見良好．吳本人及所屬均願以最大之犧牲精神．服務於中山鄉梓云．

颶風襲澳之準備 航商未雨綢繆

呈請政府濬深快子基塘 以備船隻駛進避風之用

（特訊）本澳去年九月間．曾發生一次劇烈之風災．颶風勢之烈．爲本澳近年來所罕見．當時市中心區及低窪地帶．均水深四尺．影響市面交通．其餘損失．亦屬不少．因颶風突襲而遇險之輪渡．達八艘之多．茲者本年風季又將降臨．行走各線輪渡之業界．懍於去年颶風襲澳之訓．咸有戒心．曾於日前聯同各航商互相研究．認爲倘今年一旦不幸有颶風襲澳之事發生．

河泥瘀積

避風所在地．當然最適宜爲快子基上下海面之風塘．該避風塘近年來．久未復濬．河床沙泥瘀積．於潮水高漲時．亦僅得水位二尺或三尺不等．祇適宜於較少船隻灣泊．其他較大之船隻．而本澳又無法灣泊．

難以想像

無別處較適宜於避風地點．倘一旦不幸颶風突襲．本澳各線輪渡較大船隻．亦難走頭無路．船上損失．自不待言．其他不幸之意外事件．實更難於想像．各航商會商結果．一致認爲快子基上下海面避風塘．在颶風未來臨之前．有加以復濬之必要．但茲事體大．非各航商之力所能．非請政府協助不可．昨各航商已致函航業同業公會．請代向政府當局．呈請將快子基上下海面深濬．以備颶風有事．得以避免遭所不幸．茲將各航商原文錄后．

航商原函

將快子基上下海港予以疏深．而便風季時海面船隻之灣泊．保障安全．

港幣昨下降 晚市七四零

（特訊）昨日天氣突變．由晨至暮．大雨滂沱．終日不絕．又有如天氣之無常．金融市場．亦發生劇烈之變化．昨日本澳金融市場．黃金上揚．港幣猛跌．早市開盤七七．即陸續低降．由七六．七五六．最低以七三五收市．下午繼續由七三五．力爭上游．一度至七七．但漲勢已疲．瞬即降回七四收市云．

全澳大小犬畜 注射防止癲癇

政府昨頒布訓令週知

（特訊）本澳市政廳．前曾向官方錫嘉局．爲保障全澳狗隻之健康．一律以注射防止癲狗症之所須．乃由市政當局提議．計劃．實施．將犬隻一律注射防止癲狗症之藥苗．經政府當局核准．並由市政廳發出通告．（一）凡本澳之狗．須一律注射．（二）狗主須在指定地點注射．並繳費五元．（三）注射後．發給證明．凡違例者．由公家執行處罰．款項依條例．

政府昨由澳督頒發第四六一四號訓令．核准市政廳發出之犬隻一律注射防止癲狗症條例．並由市政廳執行．

今年浴佛節不舞醉龍

存欵三百元撥作善款

（特訊）本月五日．即農曆四月初八日．爲浴佛節．本澳魚行．每年均於是日下午五時．舉行醉龍大會．並大排筵席．是日大塊肉．酒醉．歷年如是．今年因種種困難．魚行對於本年浴佛節．停止舉行舞醉龍．將該會存欵三百元．撥作慈善經費之用云．

發揚勞動精神 鞏固民主世界

李大超

今天是國際勞動節六十三週年的紀念日．在今天．全世界的勞工朋友．都共着熱烈興奮的情緒來紀念它．慶祝牠．值此我國在「生產第一」「建國第一」建國途程中．全國人民．對我勞工同胞當寄予熱切的願望．而我勞工同胞．尤不能漠視本身所負責任的鉅重．

我們知道．勞動界是世界人類幸福的所以貢獻最偉大的．各國對勞工問題．均極重視．以我們中國來說．我們國父孫中山先生．所以訂保育勞工的政策．歷次大會．均有扶助勞工的決議．凡勞工福利事業．保障勞工的法令．都已相當完備．我們勞工明確瞭解我們工人本身的責任．興奮．護國家．應是最自由的國家．我們勞工努力建設．去爲認清民主．保障我們勞工福利事業．同胞更應以誠擁護．

不幸外患未已．內亂又起．工業受破壞．勞工失業．物價波動．金融動盪．勞工生活．多數受影響．恐慌．同胞們．勞工受失業的痛苦．生活沒有保障．

爲了我們的目的．擁護政府．協助政府．安定社會．我們勞工．不但要盡量發揮生產的能力．並要增加各項生產．儘量避免勞資糾紛．以協助政府．減少政府的困難．從事建設．以安定社會．

我們當前的危急之中．目前處於艱危之中．我們國家正在這關頭．爲了渡過這難關．我們的民族革命精神還是靠我們勞工．

以求自力更生．勞動節的表現．最高的勞工．在國家危難之中．尤當寄望於我們勞工同胞．本身所負責任的重大．全國勞工同胞．發揮精神．至誠團結．站在「生產第一」「安定第一」的目標上．使國家進步．更與世界民主國家．攜手向前．爲建立幸福美滿的世界而努力．工人們的神聖的勞工．獨立自由．主國際勞工組織的政策．由和平．爲人類社會的幸福而努力．促進世界大同的實現．並恭祝勞工神聖前途光明．

參利士受政府嘉獎

（特訊）曾任本澳財政局長參利士．離澳返葡後．澳督柯維納以參氏就任財政局長期內．深能克盡厥職．特按照屬地條例所授予之權力．對參氏予以褒揚云．（又訊）澳督柯維納頃於日前頒發第四五九七號訓令．批准工務局二等科長按照公務人員公費使用法．給予電話一具．爲該員應用云．

市政當局考慮 開放南灣廣場

計劃復准開設咖啡攤位

（特訊）殘春已去．炎夏又來．素有夏季夜總滙之南灣廣地開放問題．不特爲小販之切身問題．且爲全澳市民所密切關懷．蓋在人皆苦炎熱之情勢下．夜間一好去處．確以南灣廣地爲佳．而關於南灣廣地今年能否依照往年辦法開放．記者昨特以該問題向市政廳當局探詢．據該處人員透露消息稱．市政當局負責人已加緊研究中．相信今年仍暫准許小販在南灣廣地開設露天茶座．其規定則略有更改．不至如往年之絕無規定．凡一食檔祇准設一桌兩張．椅八張．即擴大規範．而法則．若干．該項辦法細則．已加緊草定中．一俟下週．即提交市政委員會討論通過．市政廳即可按照議案實施．沉寂已久之南灣夜總滙．以重張旗幟．增加幾許熱鬧云．

捕獲三強徒

被控攔江械劫兩單車

駐三廠刑警

（特訊）前（廿九）日有本澳艇家兩架．駁運貨物由澳以小艇駛往中山縣境之前山．突遇三人．手持武器．自稱警察．喝令該艇停泊．各人即拔出鎗械．緣上艇．將單車兩架強行劫去．不敢抗拒．被劫後．即將情形報告三廠刑警隊．詳情報告該隊．刑警隊立即出動．將三人拘獲．乃該隊派員搜捕．以手鎗指嚇．當時日在某處拘獲．均爲中山縣人．三人均承認犯案．已由該隊派員．將杜明、林好、馮（亦潛）等．及手鎗．證據確實．已解法院辦理云．

中大旅澳同學 今晚聯誼叙餐

參加者今日仍可報名

國立中山大學旅澳同學聯誼叙餐．定于今日下午八時．假座東亞酒店八樓舉行．歡迎各同學參加．經推定陳律平．朱伯英．劉定寰．李瑞儀．沈瑞裕．林德章．周炎蓀．王子清．諸同學分別通知旅澳各同學．現各同學欲參加叙餐者．前往報名．已購定餐券．尚未購定餐券者．請于今日下午六時前．到東亞酒店報名購券．

休假啟事

今日爲國際勞働節．印刷工友休假一天．明（二）日無報．三日照常出版．

中華民國卅八年五月一日 大衆報啓

拱北關減新津 本月開始實行

（特訊）我國財政部關務署爲節省外滙起見．特下令九龍關及本澳拱北關．……

政務會 明日會議

（特訊）澳門政府最高立法機構之政務會．刻已定明（二）日下午三時．假南灣總督署內召開本月份會議．屆時各議員均出席．容納各項推進本澳各項行政措施．及加強效率．以爲施政．均由總督柯維納主席．華人代表盧榮錫．均準備出席云．

岐關職工同樂 今晚音樂廣播

本澳岐關車路公司職工同樂會音樂部．發起播音．提倡正當娛樂．……今晚六時．在本澳播音台演奏．以慰勞工．

（又訊）關於新津由五月份開始．亦照新津．……

第六十三週年 國際勞働紀念

全澳工團今日放假一天 下午假黨部舉行慶祝會

（特訊）今（一）日爲五一國際勞働節．本澳工會．全澳各工廠均一律放假一天．國民黨澳門支部禮堂舉行慶祝大會．定於下午三時．各工會．工人．參加．紀念五一勞工節．以資慶祝．查五一國際勞働節．乃一八八六年五月一日．美國勞工．爲要求八小時工作制．舉行大規模之示威運動．……各國勞工均舉行熱烈之紀念．我國政府亦規定是日爲勞工紀念日．工廠休業一天云．

澳門現行稅例 印花稅新總則（四）

（四九）銀紙．在本澳繕立或在本澳收款者．徵稅一毫．蓋戳完繳．

（A）准銀紙單據．華人銀號一交一收之各種單據．均須完稅．……

（四九）凡欠款．包括借款合約．照原價計．每千元或不足千元者．徵稅一毫．……

（五○）載貨單．凡載貨船隻由內河運貨出口．……

通告

由一九四九年五月三日起可口可樂空樽保証金每個由二毫減為一毫半

凡各代售處及存有空樽者．請於一九四九年五月三日限期前．將所有空樽交還巴掌圍斜巷六號本公司貨倉．嗣後所有可口可樂空樽均依照新價保証金（每樽一毫半）不能例外

美國註册有限公司 香港汽水廠

澳門分行經理左偉道謹啓

來往澳門廣州旅客請搭

岐關車合辦 石岐廣州拖渡電船 穗岐澳聯運車渡

國曆五月一日 農曆肆月初四日 實行

肆大優點：「經濟」「舒適」「安全」「快捷」

（一）票價經濟

澳門至廣州：每客共收葡幣十元正

廣州至澳門：每客共收港幣十二元正

（聯運票可提前定購）

（二）乘坐舒適

岐關新型彈弓座位聯運專車快捷安全且路面平坦保無播盪

悅來中山民生民衆恒安五渡美利粵利兩電船特備餐樓床位招呼週到舒適處潔

（三）來往安全

岐關聯運專車加派「路警專車」隨護 中省拖渡電船聯航并派「護航輪」防衛

（肆）時間快捷

由澳門搭岐關聯運專車．每日開晨早上午七時．正午一時．下午四時（夏令時間）．沿途不停直至石岐碼頭接駁即日上午十時．下午四時．晚上十時開往廣州之聯航拖渡及早晚班電船早班電船即日下午安抵廣州市輪拖渡及夜班電船翌晨安抵廣州市灣泊新堤「有恒」「粵海」碼頭

由廣州新堤「有恒」「粵海」碼頭搭上午十一時粵利電船．下午四時輪拖渡．晚上十時美利電船往石岐早在石岐碼頭轉乘恭候之聯運專車隨即開行絕不停滯直抵澳門火船頭岐關車站

沿途及在石岐碼頭上車落車皆有免費代客搬行李

岐關車路有限公司 中省拖渡電船聯運辦事處 同啓

澳門在火船頭岐關車站票房售票 廣州在民生民衆悅來中山恒安五渡粵利美利電船賬房售票

電話二二六四號

平安

放映時間 八點半 十點

欲罷不能 真正今天 最後

聯美公司一九四一年度大諧笑巨片

麥氏三兄弟領銜主演 北菲怪客

三個怪人本週開演 飛身大領地大通鬧 神

公餘場放映 七彩歌舞巨片 錦春禪

珍妮奇主演 鄧衍

明天放映

國泰公司出品 輕歌艷曲 大香劇

顛鸞倒鳳

鄭孟霞 李麗 山笑 主演

國華

今天 三日 夜場 仍映

雷電華最新出品 歌舞情趣長片 卡通

七彩色 漫畫聖手 和路迪士尼

蝶舞鶯歌

成人的娛樂品！兒童的益智片！

春日是戀曲．冬日唱天歌．蜂狂蝶尋．果皮紛擾．巴甦．森頌．鳴拖船尼．西方拓荒者

今日五點半

美高梅緊張戰事片

鐵血軍魂

甄皮主演 亞蒙

域多利

連日滿座 今明兩天 繼續放映

昆侖公司 一江春水向東流 萬家燈火 巨片

上官雲珠 白沙 黃宗英 吳茵 馬瑞 趙丹 劉瓊 周璇 藍馬 阮 主演

麗人行

製片：任宗德 編劇：田漢 導演：陳鯉庭

巨資製片 百餘日 不收費用

快活會社 教育家庭倫理巨片

守得雲開見月明。

黃曼梨 劉克宣 伊秋水 鄺 主演

明天放映

樂蒂 斯笑 三日 姻緣 粵語巨片

李華 賀蘭 余琳 主演

南京

即日最後 日夜三場

日夜最後放映

白雲 白燕 林妹妹 姚萍 聯合主演

朦面美人

明天放映

醋海鴛鴦

張瑛 小燕飛 主演